sei Actress Say Young Asians Should State Who We Are Today

WIGHT CHUMAN

NGELES. — Suesie Ee Sansei actress who is being cast as either an Oriental girl or as the ng type prostitute. Her le is in 'Willie Dyna- d in it, ironically, she a prostitute.

Eejima, a former home- princess at Los Angeles ool, says there is a need ounger Asian, the Sansei lar, to make a statement y to the rest of society. g and re-telling the experiences of our parents in the internment camps during World War II doesn't tell where we're at, we need something that shows who we are today," said the eldest daughter of longtime L.A. residents Robert and Michi Eejima.

The outspoken Miss Eejima also cast a skeptical eye on the current trend of the black "exploitation" movies, saying she is not completely convinced of the altruism of the white producer's motives in making this genre of film.

"They know that these films make a lot of money and that's all that matters," she said.

In an effort to discourage typecasting, Miss Eijima dropped her real first name, Setsuko, for Suesie; however, she related during a recent newspaper interview, she frequently is the victim of racial tokenism and racial stereotyping.

"The situation in show business has improved quite a bit in the last few years, but you still feel some obvious tokenism once in a while," said the ebony-tressed Sansei starlet.

A modeling instructor for Patricia Stevens College, Miss Eejima said that she has encountered racial discrimination in modeling as well.

"I was once turned down by an agency because they said they already had an 'Oriental'."

She has gained much exposure through modeling, having appeared in magazine ads for Hawaiian Punch and Panasonic.

Typical for a person born under the astrological sign of Gemini, Miss Eejima has had to cope with a somewhat two-fold personality. Though quiet and shy during high school, Suesie admitted she had always wanted to be an entertainer.

"I begged my parents for dancing lessons when I was small."

Miss Eejima commented that her mother was less than enthusiastic about her daughter's aspirations, but later became used to the idea.

"My father has always been all for idea," Suesie said, "ever since I can remember, he's been encouraging me to meet the right

Cont. on P. 2

The New Canadian

An Independent Organ for Canadians of Japanese Origin

XVII — 22 TUESDAY, MARCH 20 1973 Toronto, Ont.

ei In Japan . . .

Strolls Through Kyoto

By Dr. ROY DOI
(Pacific Citizen)

Kyoto was about the ajor city which was not and burned during World , it has retained an old rm about it. It is undoub- he most interesting city n. The roads are very nar- d twisting, just wide en- or a ricksha in certain (or a Honda car). There utiful houses with wooden nd curved bamboo strips give them a real classic se apperance. There are and plaster fences topped roofs which mysteriously d elegant villas. And pra- every block seems to have temple or shrine.

e are the qualities that the city of Kyoto seem an open museum. The ther comparable city is ce, Italy. You sense the ty of Kyoto and as you about the city. You re- t's about 1,200 years d had been the capi- Japan for 1,000 years.

e it had been the cap- Japan for so long, it ural that so many beau- nd intricate structures gardens exist. The best ns came and created gs and gardens for the families, the samurai and the wealthy mer- in late eras.

Famous Walks

to can best be appreciated lking. It is truly a "walk- city with several famous The most popular Sunday takes you from the Heian along a tree-lined avenue several old temples, by a , and through narrow po- shoplined alleys up to Kiy- dera (Kiyomizu Temple), ost popular and famous te- in Kyoto with a magnifi- iew of the city from Higa- a (East Mountain).

ther walk or hike, depen- n your age, will take you Ginkakuji (the Silver Pavilion) up to Daimonji where the great "dai" symbol is lighted during the August O-bon festival for the dead. Ginkakuji is the oldest temple existing from the Ashikaga Shogunate period (14th-15th century) since the Kinkakuji (the Gold Pavilion) was destroyed by fire and rebuilt to look like old in the 1950's.

Another walk with a rustic atmosphere takes you from Daikakuji on the far west side of Kyoto along rice paddies and bamboo groves to Arashiwama Park on the Hozu River. It is particularly nice in the Spring and is a favorite "avec" (couples) walk.

Within the heart of the city one can stroll along the Kamogawa (Kamo River) for miles or wander through the old Geisha district called Gion where you can see graceful houses with classic woodwork nestled together along narrow streets.

Colorful Gardens

During the Spring, beautiful flowers are seen in sequence in the gardens of Kyoto from white winter plum to pink cherry, to purple wisteria, to red azaleas, to purple and white irises; in the Fall momiji (Japanese maple) with its splashes of orange, red, yellow, and amber take your breath away with its beauty.

The Japanese gardeners certainly use rocks, trees, and water to their greatest advantage and can convey mountains, forests, rivers, oceans, beaches and islands by artistic arrangements and a little imaginative help from the viewer.

Kyoto is a city of traditions so much so that my Japanese friends say that I may have a distorted idea of Japan and the Japanese. Three great festivals are celebrated in Kyoto during the year: the Aoi Matsuri in May, the Gion Matsuri in July, and the Jidai Matsuri in October.

The Aoi Matsuri consists of a procession of "imperial mes-

Cont. on P. 2

Ottawa Physicist Wins $1,500 Award

Dr. Takeshi Oka

OTTAWA. — Dr. Takeshi Oka, 40-year-old physicist with the division of physics at the National Research Council, has been awarded the Steacis Prize for 1972. The $1,500 award commemorates a former president of NRC, E.W.R. Steacie. Presentation ceremory will be held next January.

Dr. Oka is the son of a former professor of Tokyo University. He also graduated from the University in 1955 and was offered the position in physics in NRC in 1963. Dr. Oka is also guest professor of the University of Toronto teaching physics to young students.

Dr. Oka, married with two sons and two daughters, has been residing in Ottawa for the past ten years.

Japan To Donate Funds For South Viet. Orphanage

TOKYO. — Japan will donate 362 million yen (about $1,175,324) to South Vietnam and Laos to help build a vocational training center of orphans and a refugee village in wartorn Indochina, the foreign ministry said.

Nisei Congressman Urges Ottawa "Royal Pardons"

OTTAWA. — An "outraged" Nisei U.S. congressman is writing to Governor-General Roland Michener, appealing for a royal pardon for two young Americans sentenced to 10 years in a Canadian jail for importing marijuana.

Representative Spark Matsunaga, a Nisei Democrat from Hawaii, says the two were railroaded into a "vindictive, overly harsh sentence which, in my opinion, represents the most glaring departure from the time-honored principles of law and equity."

Matsunaga has already written to Prime Minister Pierre Trudeau, appealing for the Americans' release, but he was turned down flat.

The two Americans, Harvey Fisher Jr. of Hawaii and James Edmonston of California, were arrested as they drove from Regina to Toronto with 52 packages of marijuana, weighing 72 pounds and worth about $20,000. They are now serving the third year of their 10-year sentences in Stone Mountain Penitentiary, near Winnipeg.

The charge against them was importing the marijuana from the United States, but they said they picked it up in Regina for delivery in Toronto.

After wading through Canadian law books, Matsunaga said he discovered that "historically, in Canada, the British monarch has possessed the royal prerogative of mercy."

Father Opens Lion's Mouth To Save Child

TAKOKA, Japan. — A 30-year-old man reached between iron bars and forced open the jaws of a lion with his bare hands recently to free his nine-year-old son from the lion's grip, police reported recently.

The boy, Yukihiko Hayashi, entered a restricted stockade at a zoo in this town in northern Japan. Then, police said, a six-year-old female lion reached through an opening between the bars of her pen and seized his left arm.

The boy's father, Shinichi Hayashi, leaped into the stockade and fought three minutes with the lion. The father suffered only slight injuries to his right hand, police said. The boy's injuries will require two weeks' treatment they added.

Artist Donates His Treasures

UTSUNOMIYA, Tochigi—Shoji Hamada, 78, well-known artist of Mashikoyaki ceramics and the state-designated "living national treasure," will donate his collection worth Y1 billion of 2,900 folk art works of various countries as well as some 100 of his own Mashikoyaki works to the steering committee to construct a Mashiko ceramicware museum.

The collection to be donated by Hamada, now living in Mashiko Town, Haga County, Tochigi Prefecture, consists of some 1,000 ancient Japanese ceramicware, a bout 800 ancient porcelains of China, Korea, England and Spain, and other folk art works such as old furniture and gold works. Hamada has collected these works in the last 50 years on his trips all over the world.

The works in the collection include several Chinese vases worth Y5 million apiece, ceramicware produced in China more than 500 years ago and Japanese ceramic works produced about 1,000 years ago.

The collection of some 100 Mashikoyaki works of his own, which will also be donated, consists of masterpieces produced mainly when Hamada was between 20 and 30 years of age. Most of the works were done in England, Okinawa and Kyoto.

Hamada said that he decided to donate his collections so that they will not be scattered after his death.

The museum will be built on a 2,000-sqm. lot near Hamada's workshop in Mashiko Town at the cost of about Y100 million. Construction will start in March.

Actress...

(Cont. from Page One)

people and do the right things to further my career. I guess you could call him a 'stage-father'."

Although her favorite food is maguro sashimi, Miss Eejima admits that she doesn't have much contact with the Japanese American community anymore and does not try in any way to outwardly project the fact that she is of Japanese ancestry.

Miss Eejima, whose main goals as an entertainer are to have her own television show and to appear in Las Vegas, said she would rather "make it" on individual merit than as a member of a certain ethnic group.

At one time, it looked as if she was destined to spend her life behind a secretary's deck.

"I attended LACC for a while and took up typing and shorthand, my mother had insisted that they would come in handy someday... I hated it," said the petite (5' 3") actress.

To date, Miss Eejima's most significant appearances have been on: Marcus Welby MD, Room 222, McCloud, Smith Family, and Emergency! Her motion picture credits include "Soylent Green" for MGM and a film yet to be released, "When the Line Comes Through."

Miss Eejima is presently working on the set of Richard Zanuck's "Willie Dynamite."

In addition, she is currently being considered for a photo layout in Playboy Magazine.

"There's nothing wrong with nudity," said the well-endowed Miss Eejima, "I think I have a good body and people want to see it there's nothing wrong with it."

She quickly points out she's not an exhibitionist, however, and admitted being highly embarrassed when she received her first on-camera kiss during the filming of a Swanson TV dinner commercial.

"I'll never get used to doing love scenes, they're really embarrassing," she blushed.

Kyoto...

(Cont. from Page One)

sengers and coutriers" who wind through the streets of Kyoto from the Old Imperial Palace to Shimogamo and Kamigamo shrines and this festival dates back to the 6th century.

Most Spectacular

The Gion Matsuri which is the most spectacular of the three and of all the festivals in Japan is climaxed by a procession of 29 huge floats pulled by groups of young men in colorful garb (many Kyoto University students take part and make part of their living expenses for the month from this; it shows how much pull they have). The huge floats are hung with rich tapestry, some from 16th-17th century Europe, and the parade is accompanied by the music of drums, gongs, and flutes. The musicians ride in the huge floats which are carved from wood and can weigh up to a few tons; these huge floats are turned at the street corners by an intricate maneuver consisting of bamboo poles, water, and manpower, since the front axle doesn't turn.

The Jidai Matsuri in the Fall is a historical costume procession illustrating the 13 main periods of Kyoto's and Japan's history from 794 to 1868. This parade starts at the Old Imperial Palace and winds its way through the streets to the Heian Shrine, a relatively new shrine since it is only about 100 years old. These parades are witnessed by hundreds of thousands of spectators who come from all parts of Japan.

In addition to these major festivals there is a festival practically everyday in this ancient city; most are local shrine festivals.

New Year's Eve

But the greatest of celebrations in Kyoto is on New Year's Eve. On that night my son Douglas and I braved the crowds and took a cab as close as we could to the Yasaka Shrine near the Gion district. It has been a tradition for Kyotoites to get the New Year's first fire from Yasaka Shrine, and outside of the shrine grounds we bought our 1-yard long sacred rope for 75c and went into the crowded shrine compound where we lit our rope from the blazing fire.

In order to keep the fire lit all the way to our house, we had to swing the rope gently in a circular fashion which kept the end aglow.

We walked through crowded Maruyama Park and without knowing why was swept up towards a huge temple and very luckily came to Chionin temple which has the largest bell (76 tons) in Japan. There, about a dozen priests were pulling on the ropes of a great gong which they swung against the bell with great encouragement from the milling throng. From midnight they struck the bell 108 times to exorcise the sinful desires of the past year.

As we approached the bell it was the only time in my life when I was actually worried that I might get crushed to death. We were caught in this surge to get close to the bell and at the time we arrived there were two paths leading up to the bell, but no paths leading away. Therefore it was just a crushing crowd around the bell.

Douglas' only worry was to keep the sacred flame alive so he was now blowing on the glowing end. I was using all my force to keep us from stumbling and getting trampled.

Big Crowd

We finally worked ourselves to the edge of the raised ground around the bell and then clambered up from the almost uncontrollable rock wall to get away from the crowd. Finally the police arrived and directed the crowd up one stairway and down the other so that the crowd now went around the bell in some semblance of order.

It is a great credit to Japanese discipline and inbred courtesy that such a huge number of people could be so orderly. It would be analogous to two policemen directing all the traffic away from Candlestick Park after a Rams-49ers game with no traffic jam occurring.

We had a 2-mile walk home from Yasaka Shrine via the Chion-in bell. As we strolled along we noticed that everyone was sober and very happy, and although there were about a million people there that night, it was an extremely orderly crowd.

We stopped along the way to buy some hot takoyaki (octopus) and ikayaki (squid) on a stick and by great fortune our path led us to the Heian Shrine. They had some fire burning in grates which were about 4 feet off the ground which gave off light and heat to the chilled crowd. There we went to the main altar, threw in some coins, and did our "omairi" (two claps and a prayer). What was spectacularly beautiful was the candles burning in all the hanging lanterns around the shrine; the lanterns are only lit on New Year's Eve so we were indeed fortunate to see how the Shrines must have appeared in the evenings in ancient times.

Sacred Rope

We finally arrived home with our sacred rope still aglow and so we lit our gas stove for the new year. And with this ritual carried out to our perfection we knew that we would have good health and be blessed with good fortune for the rest of the year. I'm not certain how my son felt about this whole evening, but I felt "very" Japanese and it gave me a big psychological lift to face the New Year.

SALESCLERKS MALE or FEMALE

We need several poised, mature persons to learn the art of selling duty and tax free marchandise in our airport shops.

The hours are long, shift work. We expect you to work hard, but pay is excellent and future bright.

CALL FOR FURTHER DETAILS 676-2857

Ask for Mr. Noustas

Read Stella Ito's

"SUKIYAKI"

A Japanese Cookbook For Cosmopolitan Gourmets

"Over 60 Favorite Recipes"

Available At The New Canadian For Only $1.65

479 Queen St. West — Toronto 2B, Ont.

Now On Sale At The New Canadian

THE JAPANESE AND THE JEWS

By ISAIAH BEN DASAN

A thought-provoking book by a writer who combines an intimate knowledge of the Japanese with remarkable understanding, admiration, and respect for the Jews.

A runaway, best seller in its original Japanese version, Now in English.

Over 1,000,000 copies sold.

$7.50 at The New Canadian, 479 Queen St. W., Toronto 2-B, Ont.

The New Canadian

479 QUEEN STREET WEST, TORONTO 133, ONT.

Please find enclosed $.................................... for which

☐ Renew my subscription.

☐ Enter my new subscription for .... year/months

$5.00 for six months ● $9.00 per year.

NAME (MR. MRS. MISS)____________________

ADDRESS ____________________

CITY ______________ ZONE NO. ________

PROVINCE ____________________

The New Can

A member of Ethnic Pr Association of Ont

Second Class mail No. D-0366

PUBLISHED ON EVERY T AND FRIDAY

T. UMEZUKI Publis

K. C. TSUMURA English Section Edi

KEN MORI Japanese Section Edi

SUBSCRIPTION $9.00 a Year $5.00 for Six Month

479 QUEEN ST. WE Toronto 133, Ont. EMpire 6-5066

CLASSIFIE

Help Wanted

BILINGUAL legal secreta dictaphone, short-hand, ability required for down ffice. Legal experience Please call Mr. Kusano (Toronto).

A MOTHER'S helper ctor's home. Live in. Engl necessary. Start $140. Phone 445-0239 (Toronto).

SEVERAL gardener's wanted. Phone 533-7851 (To to).

Buy and Sell Your Through

TOSH IWAI

MELL REAL ESTATE 2008 Lawrence Av. Scarboro, Ont. 757-5184

Bus: 961-5511 Res:

ERNEST JOMO

Chartered Accoun

Suite 40 130 BLOOR ST. W. TOR

It is a good policy to have the RIGHT POLICY

Consult

William Wales Ltd. Insurance Agents

3 Carlton St. 10th floor Toronto 2-A, Ont. Phone 368-4681

General Photography Wedding Speci

PHOTOGRAPHY

Exclusive Coverage

T.B. Matsuda Toronto 677-1467 Estimates & Sample

When Buying Or Selling A Home

Call: KEN HORI

K. HORI REAL ESTATE

MEMBER OF TORONTO REAL ESTATE BOAR

14 Parkvale Cres. Phone: 261-5

Scarborough

TORONTO JAPANESE GOSPEL CHURCH

St. John's Presbyterian, Broadview at Simpson Ave.

SERVICES:
Sunday: Sunday School and Worship Services 2:00 P.M.
Tuesday: Prayer and Study Fellowship 8:00 P.M.
Friday: Young Peoples Christian Fellowship 8:00 P.M.
Phone Contact: Mr. S. Yokota 425-6128, Mr. H. Yoshida 461-1686.

TORONTO JAPANESE UNITED CHURCH

701 DOVERCOURT RD.

March 25, 1973

Japanese — Rev. C. Y. Horikoshi, 782-5267
English Rev. Ken Matsugu, 444-5159

TORONTO BUDDHIST CHURCH

March 25, 1973

30 A.M. Religious School
00 A.M. Morning Service
00 P.M. Japanese Service

918 Bathurst St.
Telephone: 534-4302

Dates And Doings

Toronto Buddhist Church Sport's Day March 24th

TORONTO. — The Toronto Buddhist Church will sponsor "Sports Day" on March 24th for children ages 9 to 18 at George Brown College from 8:45 a.m. Program consists of badmington, basketball, volleyball, and floor hockey.

Those parents who are not members yet, but are interested, contact: Suo Michibata at 241-1765 or Roger Tanaka at 461-6594. Please let us know how many will be coming so arrangements for refreshments, etc, can be made. — T.B.C.

* * *

Saisei Kai General Meeting At Nikko March 30

TORONTO. — The Saisei-Kai's general meeting will be held at Nikko Garden, 460 Dundas Street West, Toronto on Friday, March 30th, 1973, starting 7. P.M.

The agenda of the meeting will include the election of directors and auditor for 1973 and discussion of general business matters of the corporation.

The annual dinner party of the members will be held at the same time. Please make reservations before March 28th. Please phone Mr. Kameoka, (368-9934, $2.50 per person).

* * *

Flower & Bonsai Display At OISE On April 28th

TORONTO. — A Japanese Flower Arrangement and Bonsai Display will be held at The Ontario Institute for Studies in Education, Second Floor, 252 Bloor Street West, Saturday, April 28th, 1:00 p.m. — 6.00 p .m., and Sunday, April 29th, 12.00 p.m. — 6.00 p.m.

A total of 120 displays of flower arrangements and tablesize Bonsai will be on exhibit. A thrilling experience.

The delicate approach of four Japanese schools of flower arranging; and the fine art of Bonsai, will be demonstrated throughout the day. Bonsai demonstrations will include trees of all sizes.

Added to this "Touch of Japan" in springtime will be Sumie (brush painting), Origami (paper folding), and other Japanese cultural demonstrations and displays, plus a Fashion Show at 3.00 p.m. by one of Toronto's leading couturiers.

* * *

Toronto Buddhist Church Bowling Day April 7th

TORONTO. — For a day of enjoyment for the entire family, from seven to seventy, come and join our family bowling at the Dufferin Plaza from 3:30 till 5:30 p.m., sponsored by the Toronto Buddhist Church.

Those Fujinkai Ladies with those strike out arms, come and show the young ones how it's done. Remember the date is April the 7th, 1973.

Proceeding the supper at 7:30 there will be a Hanamatsuri concert to commemorate the birth of the Buddha. An hour long concert will consist of songs, dances and skits from the various church groups. After supper, there will be a presentation of trophies at the church.

In the Social Hall, there will be various displays of Sunday School classes; handworks, artworks, etc. So you parents who are interested, we assure you your visit will be well remembered. — T.B.C.

Custom Picture Framing

NISHIMURA PICTURE FRAMES

1278 Yonge Street, Toronto 7, Ont.
SOUTH OF WOODLAWN
Tokio Nishimura 923-4677

Japan's Specialty Shop

Specializing in Authentic Oriental Gift Items, Kimonos & Noritakes China

463 Eglinton Ave. W.
Phone 489-8611

KINO'S MARKET

Red & White Food Store

Slocan City, B.C.
Phone 355-2211

DANFORTH GARDENS

Famous Chinese Foods

3212 Danforth Ave. (at Pharmacy)

One free order of WUN-TUN
One pair of chopsticks with orders over $5.00
Free local delivery over $3.00
10% off on pick-up orders over $2.00

Phone 699-1171

DANFORTH SPORTING GOODS

SKATES, HOCKEY EQUIPMENT
SKATES SHARPENED

1202 Danforth Ave.
At Greenwood.
George Fukusaka
463-7400
OPEN FRI. UNTIL 9 P.M.

TOM'S TELEVISION & RADIO

RCA — ZENITH
SALES & SERVICE

1055 MIDLAND AVE. (ORIOLE PLAZA)
SCARBORO Phone 759-1583
Between Eglinton & Lawrence Ave. East,

Repairs To All Makes

Alna OF TORONTO

• FORMAL RENTALS
Custom Made Suits & Trousers

437 Danforth Ave. Toronto
Tel. 463-8104

Takara Jewellers

"EAR PIERCING"
By Appointment

Mon. — Friday 9—6, Sat. 9—1.
21 Dundas Sq. Toronto, Suite 1291. Phone 363-0952
Eve. By Appointment
Hiro Kawaguchi, Art Watanabe

Paul K. Asada, D.C., N.D.
"Doctor of Chiropractic"
728A St. Clair Ave. West
(½ block West of Christie)
TORONTO
651-8060 Res. 621-1989

Buy & Sell — Your Home
Through
Mits Kuroda
Representing
Robt. Owen, Realtor
2685 Eglinton Ave. East
Phone 266-4501 - Res. 261-2581

Made To Measure
SUITS FOR MEN
C. NOMURA
Phone 694-9553
"Will call on you"
(Within Toronto)

TAVERN and RESTAURANT

TASTE OF JAPAN

FULLY LICENSED
SUKIYAKI
TEMPURA
TATAMI ROOM

ALL MAJOR CREDIT CARDS HONOURED

103 YONGE (Between King & Adelaide)
863-0002

733 Danforth Ave., Toronto
Phone Store 463-3426
Home 469-0293
Japanese Food Deliver Evenings and Saturdays

COUNTER INFLATION BY PLANNED MONEY MANAGEMENT

Income Tax Reduction
Retirement Income
Family Protection
Disability Pay Cheques
Mortgage Redemption
College Tuition Fund
— 0 —
MITS TANOUYE
NATIONAL LIFE OF CANADA
10 St. Mary St., Toronto
923-0016 447-89-6

$1000 WEEKLY DRW
MARCH 14
WINNER
MR. TAK OHASHI
ISLINGTON ONT.
NO. 718
HURRY ONLY FEW TIKETS LEFT.
NEW SERIES
BEGINS APRIL 4
APRIL 15
FILM SOCIETY
KEISUKE KINOSHITA'S
"FUEFUKI RIVER"
JAPANESE CANADIAN CULTURAL CENTRE
123 WYNFORD DRIVE
DON MILLS. ONT.

[illegible]堂のご馳走など、忽ち品切れという有様であった。

舞台ショー、草月流生花展示が来客の目を楽しませたが、呼びものは今年で第四回の紅白歌合戦(素人の喉自慢)で、青空楽団の伴奏に玄人はだしの美声が、満員観衆の声援の中を飛びかい、紅軍に凱歌が上るまで、満場時の経つのも忘れて大盛況であった。

[illegible]日系人合同教会の本年度役員は左の通り決定した。

△一世部主任長老 長瀬谷彦三郎△長老 高田義孝 内田一郎 山口照五郎△記録書記 宇津宮吉榮△補佐及び通信書記 北川かほる△通常会計 関タム(二世)△建築資金会計 横山ジャキ(二世)△特別会計 野上すみ(二世)△訪問委員 村瀬とき△教壇供花係 内田一郎△献金整理係 山口照五郎△図書係 森田甚之助△アパルーム係 高田義孝△月報係 長瀬谷彦三郎△謄写係 内田一郎 長瀬谷彦三郎△執事 関タム 三浦榮作 横山ジャキ 宇津宮吉榮 須山園子 梅津きゆ 山口かね子 北川かほる 大倉かつ 村瀬とき 田代はつ 野上すみ 森田甚之助△一世婦人会役員＝△会長 須山園子△副会長 水野辻子△書記 宇津宮吉榮△会計 田代はつ△訪問委員 吉富千代子△社交部 内田京子 大倉かつ

第二回 國際劍道大会へ

羅府と桑港で、海外初の開催

来る四月七日から十五日まで、ロサンゼルス及びサンフランシスコに於て第二回国際剣道大会が開催されるが、こうした日本古来の傳統と、格技武道としての剣道が国際的背景の下に海外で開催されるのは、有史以来最初のこと。参加国は欧州、アジア、太平洋州、南北米諸国をふくめて二十二カ国の予定で、ロサンゼルスでは各国代表チーム及び親善試合、サンフランシスコでは同個人優勝試合が行なわれる。

今回の大会に出場するカナダ側選手団は次の通りで数字は段位、トはトロント、バはバンクーバー、スはスラブストンである。

△団長 野田美佐穂(四、バ)△副団長 林正雄(五、ス)△事務局長 マレー・ジム(三、ス) △監督 林林太郎(ス、コーチ) 谷上盛春(五、ス)

△団体試合出場選手 チーム・キャプテン 津村守人(六、ト) 有賀弘毅(五、ト) 小川牧夫(四、) 鎌田重隆(四、ト) 荒征男(四、バ)

△個人試合出場選手 野田美佐穂(四、ト) 羽尾清(四、ト) ガートレー・ジー(三、バ) 阿佐ローイ(三、バ) 生田邦彦(三、ス) ウイリアム・ダブリュ(二、バ) 高崎アラン(一、ス)

△親善試合出場選手 留月一也(三、バ) 森本アンソニー(一、ス) 村尾レイモンド(一、ス) 松山ローイ(一、ス) 野田デニス(一、バ) 野田アルビン(一級、バ) 岩田ワーター(一、ス)(カナダ剣道連盟發表)。

リッチモンド日語校バザー

大入満員の盛況

【リッチモンド】毎年好評のリッチモンド日本語學校バザーは三月四日當地公民館で開催された。このバザーは當地方祭の一つとなり

春のバザー

トロント日系人合同教會婦人會では、四月二十八日二時より六時まで春のバザーを開催。今年は趣きをかえて、生花の展覧を少なく食堂・賣店を主にして品物を豊富にするよう準備中。

伊藤薫氏夫妻 結婚五十年祝う

【ケローナ】當地に五十年以上居住して農業を營んでいる伊藤薫氏とつるよ夫人は、二月二十四日に結婚五十年を迎え、子供さんたちからお祝いのパーテーをしてもらった。

四月末に日本船入港

船員慰安の古雑誌をどうぞ

セント・ローレンス水路のフリーズ・アップも日増しの暖かさでとけはじめ、四月中旬には通行可能となり、諸内外国船の出入りが自由となるが、日本郵船では四月二十八日に今年最初の船『アストリア丸』がトロントに入港する予定。

毎年のように日本船々員のトロント入港中の慰安サービスをしている『ザ・ミッションズ・ツー・シーメン』(アボット牧師)ではこれら日本船員に配布する古雑誌(新しい方が喜ばれる)を『今年もどうぞ寄贈して下さい』と本社に依頼している。本社の機会ある方は日本語雑誌をいくらでもよいので持つてきていただきたい。

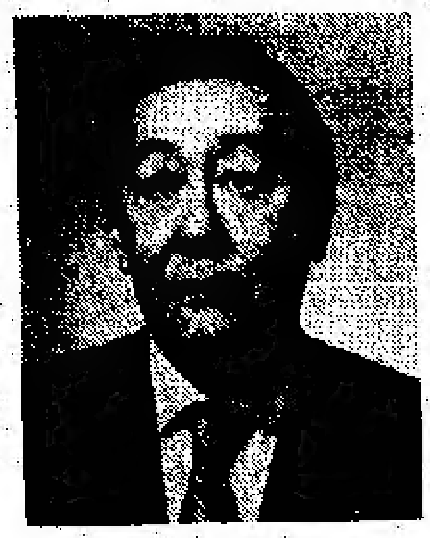

旅行のご相談は
おなじみの
香掛ケンをお呼び出し下さい。
古屋交通社
Phone: 368-0655

幸運寶くじ

トロント日系文化会館

當選者 三月十四日 大橋タック氏(イズリントン) 番号 七一八番

次回寶くじ券少数残つております。お早くお求め下さい。

◉四月十五日「笛吹川」
◉五月五日「大バザー」

乗ったとたんに日本です

桜、菜の花、春がすみ…懐かしい日本へ、ふるさとの春へ

柳の新芽、桜の花吹雪、菜の花にはみつばちたち──。日本の春は本当にうれしい季節です。今年ももうじき、うららかな陽の光がふるさとに春を運んでくれるはず。暖かな春の日本へ、お里帰りなさいませんか。「乗ったとたんに日本」の日航機なら、熱いおしぼり、本式の和食など、伝統的な日本のおもてなしで、春の日本へご案内いたします。(旅行案内所で企画している日本行ツアーもたくさんあります。)

バンクーバー発(火・木・土)16:10──東京着20:45
サンフランシスコ発毎日12:00──東京着20:20
サンフランシスコ発の飛行機は、空の上で、映画や音楽から、落語・講談まで楽しめる、*B-747ガーデンジェットです。
*国際協定により、2ドル50セントのイヤホーンご使用料が必要です。

●日航機のご予約・お問合せは、お近くの旅行案内所、または日本航空支店・営業所へどうぞ。
日本航空トロント支店 Tel.(416)364-7226 111 Richmond St., West, Toronto Ont.
日本航空バンクーバー支店 Tel.(604)688-6611 777 Hornby St., Vancouver B.C.

JAL
日本航空

第二回 國際劍道大会へ
羅府と桑港で、海外初の開催

柔肌峠（五一）

山岡荘八

江戸城内の紅葉山の御苑もすつかり夏であった。
大奥のまた奥深く、左すみ〻一角にあるお常御殿で綱吉は脇息に両手をもたせいくぶんむくでまつ蒼な顔をぼんやりと庭にむけていた。今日はまだ酒の気はないらしい。
『では、あの若葉、あれなり乱心したというのか』
『はい。上様のご寵愛をうけたを、喜びきつた果ての乱心かと心得まする』
鹿つめらしい表情でそう云つたのは能役者そのままの、みずみずしい男ぶりの柳沢出羽守だった。
『しかし彌太郎、予は若葉が、それほど喜んでいたとは思えなかつたが……、妙にあれは気にかかる女子であつた』
『そのお情けぶかいお言葉本人の気が静まりましたる節、よく申し聞かせまするでござりまする』
『どうじや。予が直々、見舞つてやつては悪いか』
『それはお控え下さりますよう。余りに恐れ多うござりますれば……それにようやく気の静まりかけておりますところへ、上様がお出向きなされては却つて病いに……』
『そうか。では早よう治るよう、取り計ろうてやるがよい』
『有難き仕合わせに存じまする』
うやうやしく頭を下げてそれから出羽守はかたわらに控えている小谷の方に眼くばせした。
出羽守の眼くばせに、小谷の方はうなずいて、
『上様、上さまのご気鬱をお慰さめ申し上げようとて柳沢どのが申し出られましたこと…柳沢どののお屋敷までお成り遊ばすこと、まだお許しは下さりませぬか』
『そうさのう、行つてもよいが、しかし、おつくうでもあるのでなあ』
『何か面白い趣向が、おありのようでございまするが……』
『趣向というと、誰か隠れた算学の士の講義でも聞かせようというのか』
『いいえ、学問では上さまが日本一、それよりがらりと趣きを変えた、たのしく一夜をすごされまするような……』
『楽しく一夜をな』
綱吉は聞いているのかいないのか分らぬようなたよりなさで、
『予に何をさせようと云うのじや』
こんどは、小谷の方から出羽守に眼くばせした。
『上さまは以前に、吉原と申す遊廓（くるわ）の話を遊ばされたことがござりまする』
『ああ吉原…あつたのう』
『その吉原の廓遊びは如何』
『いや、よそう』
綱吉はかんたんに首を振つた。
『廓遊びなど詰らぬ事だ。子供の産まれぬむだ遊び、体のためにも大きな損じや』
出羽守と小谷の方とは、またそつと眼を見合つてうなずきあつた。

母 **クメ**（九五、山口県出身）儀、去る二月二十八日オタワの息女（ハーフハイド夫人）宅にて死去いたしましたことを生前辱知の皆様にお知らせ申し上げます。追つて告別式は真次クン牧師により三月二日プレイフエア・セントラル・チャペルで行い、その後パインヒルで火葬に付した際には多くの皆々様から多大のご同情とご厚情に預かり遺族一同紙上を借りて深謝申し上げます。

在日長女　岡田節子
孫　房子、正義、
チャルス・エリオット
娘　英子
三女　日高輝子
オワルト・ハフハイド
四女　和子
次男　日高邦夫夫妻
在日弟　伊原猪之助
孫・曾孫・曾々孫

なお故人記念会は来る四月一日（日）午後一時半トロント日系合同教会で営みます。

感謝

本紙の努力と奉仕を御支援下さる次の方々からの御寄付を深謝申上げます

ニユーカナデアン

△オ州ワターダウンの井上喜十郎氏
△クローナの伊藤薫氏夫妻　結婚五十周年記念
△ト市の上高原徴雄氏夫妻　息女ジョイス麗子さんが博士號を得た記念に
△トロントの川崎久代子氏　故夫の記念
△ルーイス・クリーキの田坂タイ氏夫妻　息女の結婚記念
△トロントの堀義雄氏夫妻　息の結婚記念
△ビーシー州デルタの川瀬さと夫人　故夫忠義氏の記念

自動車の修繕一切
各種自動車のリペア、チユーンアップ、その他ご相談に応じます。
ガルフ・サービス・ステーション
共営者 並木、田上
JNT AUTO SERVICE
2239 Bloor St. West
(At Runnymede)
Toronto Phone 766-4292

十七年の経験が皆様にご満足をお約束します。男性ヘアスタイル　調髪）
ジミー狩野
電話でご予約をお忘れなく。
JIMMY KANO, THE RAZOR'S EDGE,
154 CUMBERLAND STREET,
TORONTO, ONT. PHONE 964-2823

ヒース美容院
1 HEATH ST. W., TORONTO
2 BROCKS NORTH OF YONGE
AND ST. CLAIR AVENUE
Phone: 924-2051
アポイトメイントはお早めに（二階）
月曜より土曜九時ー六時まで
中林 待江

生すし（最低三人前）の出張料理いたします。材料持ち込み。何卒ご利用下さい。（トロント）
たこ八
Phone 533-0036

三月廿五日（日）
午前十時半　日曜学校
午前十一時　朝の礼拝
午后二時　日中礼拝
トロント佛教會
Toronto Buddhist Church, 918 Bathurst Street
電話 五三四ー四三〇二

聖アンドリュー聖公會
電話六五四ー五六五七
三月二十五日（日）大斎節第三主日 午前十一時半 早祷式
説教『七つの悪鬼』　今井司祭
◎教会学校 午前十一時半
友の会主催料理講習會

日系人合同教會
ドーバーコート街七〇一
三月廿五日（レント第三サンデー）午前十一時半
説教『愛の記念』堀越牧師
三月廿八日（水）午後八時
司会 神田長老 レント聖書研究（ルカ十五章）
三月卅一日（土）午後三時
第十二組會 於的場兄姉宅

日系セブンスデー・アドベンチスト教会
安息日學校聖書研究會（土）午前九時半
安息日礼拝（土）午前十一時
祈祷会（水）午后七時半
牧師 阿嘉廣英
連絡先 七六二ー〇五七二 二八四ー一七二一
トロント市モーティマー街十九

日本品のショッピングなら
サンコー商店で（水野）
駐車場あります。
新着レコード及びテープ入荷。
221 Spadina Ave., Toronto ― 862-1082

トロント日蓮佛教會
毎月第一日曜日 午後二時。
バジロー街五
電話四六三ー八二六三
5 Badgerow Ave. Toronto 252, Ont. Phone 463-8263

屋根修理一切
住宅のルーフイング、シングルやり替え、トユやり替え、トタン仕事のご用命に応じます。オ州内、どこでもサービスに応じますからご通知下さい。
（カナダ屋根業協会々員）
経営 西島俊雄
Albany Roofing Ltd. Phone 621-9874 Bus. Phone 233-4669

トロント天理教祭日
毎月第一日曜日午後二時から催します。一般のお方のご参拝を歓迎致します。
カナメ教會
会長 大倉トミ
180 Greenfield Ave. Toronto 239, Ont. Phone 267-9791

辯護士 大家一夫（クインズ・カウンシル）
ト市カールトン街二 ルーム一八〇五
電話 三六六ー六三八八
自宅二九三ー四二八一

辯護士 鬼塚敏三
クインズ・カウンシル
事務所 ト市ユニバーシテー街四二五（六一五号室）
電話三六三ー五〇〇二
自宅四九三ー二四五七
▲一切の法律事務におうじますから御相談下さい。

Japanese Restaurant
"MICHI"
328 Queen St. West,
Toronto — Tel. 863-9519

日本料理 みち
営業時間ー毎日正午より夜十時迄
ト市西クイン街三二八番
（スパダイナ街から東半ブロック）
電話八六三ー九五一九

おいしい中華料理
ていねいなサービスで召し上つて下さい。
（ゴールデン・ドラゴン）
金龍酒家
電話 三六八ー二四七三
GOLDEN DRAGON CHOP SUEY, 131-A Dundas Street West, Toronto

花
466-2041
466-7962
ハナ一切の御用命は
親切・勉強の
シャロン花屋
942 PAPE AVE.

パラマウント ギフト・ショップ
○日本食品一切
御祝及び土産配達いたします。
ト市ダンフォース街七三三
電話店四六三ー三四二六
家四六九ー〇二九三

花 ご注文
ハイランド花屋
店主 ジョン小野寺
HYLAND FLOWERS
640 Eglinton Ave. W.
Toronto Ont.
Phone [illegible]

●日本行切符 販売代理
ビーアンドオー・ライン
プレジデント・ライン
●保険ー火災、自動車、病傷、海上、漁船
内田商會
晩市西メーン街三二九
電話六八四ー二七四七

ト市の上高原ジョイスさん

化學博士號とる

政府奬學金で更に研究續ける

トロントの上高原鐵雄氏夫妻長女、麗子ジョイスさんは昨秋ビーシー州大學より博士號を授與された數少ない女性の化學博士である。ジョイスさんは六七年全コースをスカラーシップをうけて、トロント大學科學科を優等成績で卒業後米ウィスコンシン大學で生化學を專攻、引きつづきビーシー大學で一意研究して博士號を得たもの。

上高原ジョイスさんはその後、オタワ政府の奬學金で向後三年間、プロテイン・ケミストリーを勉學するため、エドモントン大學研究室に入っており、最後の一年間は英國で勉强することになっているが、女性で化學分野の博士號を得たのはごく少數だといわれている。

忙しいス町

【スチブトン】當地方はヘレン就漁が解禁されて收穫期を迎えている。また日本向け數の子漁は來加中の日本人從業員と日系婦人らも目下晝夜兼行で就働中。勞働日數は約三週間といわれているが、目のまわるような忙しさ。

八市英語學校で オープンハウス

【ハミルトン】ハミルトン市のモホーク・カレッジ内の英語學センターでは、來る二十五日(日)正午より五時まで、オープン・ハウスを行ない、一般の參觀を歡迎している。

このセンターはカナダへの新移住者などに英語を教えるために設けられているが、六段階のコースがあり、世界各國からの生徒の殆ん[illegible]という人たちばかり、參觀者は教室內を見て生徒の進歩ぶりを知ることが出來、またバッフエでは世界各國の料理が樂しめる。

新移住の 東洋系學生に乱暴

キチラノ高校の杉本校長語る

【晩市】當晩キチラノ高校に、移住して間もない通學中のヒンズー系男學生五人が、退校後道路上で中國系人の青少年の一團によりなぐられ、蹴りとばされたりして、うち四人のヒンズー系學生は病院に運ばれて手當をうけるほどの負傷をうけた事件がこの當起つた。

キチラノ高校の杉本賀校長は『昨年十一月から同校でスタートした新移住學生クラスに關連するかかる暴行事件は最初のことであるが、學校内に人種的緊張はみられない』と說明している。亂暴した中國系青少年たちはキチラノ高校生でないとみられている。

新車の"罐詰"

盜難よけに新方式

【ロサンゼルス】ジー・エム・モーターズ社では新車の運搬用に"罐詰め"方式を試用して話題になっている。この方法は『ストック・パック』と呼ばれ、すでに十八カ月にわたり、カリ[illegible]向けキャデラック輸送に使われているが、これまで[illegible]とや盜難、または荒天、砂塵、石などによるガラスなど、被害も全くないと關係者はご滿悅。

この『ストック・パック』は、十五フイートの高さのスチール容器の中に車を三台重ねてパックしてしまうもので、この新方式で、毎週千八百本のタイヤ、三百台のラジオが盜まれていた輪送上の被害もなくなるものとみられている。

カナダの 信者三百人が團參

各教區から次々と本山お詣り

【カナダ佛教團本部】日本はいま全く親鸞ムード。その余波は遙か海外にも及んでいる。東西両本願寺はじめ眞宗十派が相たづさえ親鸞聖人ご誕生八百年の式典と記念行事が開幕され、京都は法悅の都と化している。

西本願寺では法要を三期にわけ、前期は三月十七日から二十六日まで、中期は四月九日から十五日まで。なお五月十九日から二十一日までを後期の法要となっている。

すでに日本國內だけでも團參申込みが二十万を越え海外からも數千の申込みがある。カナダ佛教團本部の世話で、カナダからの參詣者は約三百人、すでにカルガリー空港から十三日アルバータ、マニトバ教區の團參員が出發した。本山には三月二十二日臨城寺正開教使(ウ市在任)に引率されて詣る。ビーシー教區は東部カナダ教區と合流して四月十五日に團參する。

一千万の門徒を持つ西本願寺では門主に直接面接することはごく稀であるが、カナダの信者には特に面會時間が設けられ、法要にはイス席に案内されることになつている。

大島範士

歡迎劍道大会

〔トロント〕ト市東加武道館(館主中村ラリー氏)は來る二十四日(土)午後八時から市內ソーンクリフト八五の体育館で、大島廣太郎七段教師(劍道範士、故大島治喜太氏長男、早大教育學部助教授)の歡迎劍道大會を催す。

當日はハンバー高校、ミ[illegible]劍士らによる個人、團体[illegible]が展開される。なお二十三日と二十五日に道場で大島範士の特別講習がある。

在ウ市總領事館 新住所に移轉

ウィニペッグ駐在日本總領事館は三月一日より左記に移轉した。電話及びテレックスは無變更。

The Consulate General of Japan,
5th Floor, Three Lakeview Sq.,
185 Carlton Street,
Winnipeg, Manitoba

小澤征爾氏 ボストン兼任

【サンフランシスコ】當地交響樂團の常任指揮者、小澤征爾氏は現在ボストン交響樂團の音樂顧問に就任しているが、七三—七四年度[illegible]も兼任すると、[illegible]の記者会見で發表した。

健康食料理講習会

先回に引續き料理講習会を行ないます。良質の蛋白質を與えるオープン料理。コレステロールの心配のないミートレス・ミートの料理法、どなたでも興味ある方を歡迎いたします。会費は無料。

▲日時　來る三月二十四日(土)午後六時
▲場所　トロント日系人セブンスデーアドベンチスト教会
▲講師　シャンダー夫人、マンチャー夫人

トロント日本語學校 援助ダンス会

來る三月三十一日援助ダンス会を開催いたします。どうぞ皆樣、お友達をお誘い合わせ多數ご來会下さいますようご案內申し上げます。

▲時日　三月三十一日(土)午後八時半
▲場所　日系文化会館
▲オーケストラ　ガスアキタグ五人組
▲入場料　各自三弗　レフレシメント!
▲ドアプライズ!!

主催　トロント日本語學校　ピー・ティー・エー

求 ガーデナー・ヘルパー二、三名。電話五三三—七六五一(前原)

求 ガーデナーとヘルパー數名。電話四二五—一六三三(トロント)

求 ガーデナー・ヘルパー至急入用。電話二四一—四一〇三(的場)

求 ガーデナース・ヘルパー一二名。電話六五四—一二二二(トロント)

求店員 委細は左記電話にお問い合わせ下さい。(ト市)四八八—六八二一。四八一—一八二二九。

ウエアハウス スペースあり
廣さ五千平方呎まで。詳細は下記にお問合せ下さい。
NITTO WAREHOUSING
90 NUGGET AVENUE, AGINCOURT, ONT.
PHONE 291-2947

貿易会社 古屋 交通社
TEL: 366-5451　460 DUNDAS ST. WEST TORONTO　TEL: 363-0655

△『國寶』『ぼたん』と『松[illegible]人氣米がととのいました。
△寒い冬は古屋のスキヤキ・シャブ肉をぜひお樂しみ下[illegible]
△一月ラッキー賞入賞者
氷松様　森元様
中津見様　ワング様
毎度ご來店ありがとうございま[illegible]
皆さまの店『古[illegible]

天下一品 國寶 醬油 國寶米

…フルヤ旅行案內…
▲三月二十四日　オタワ文楽觀[illegible]
▲三月三十日　早春のヨーロ[illegible]
▲四月十日　春の日本觀光[illegible]
▲五月廿六日　サンフランシ[illegible]ぐり
▲五月廿七日　クベック市め[illegible]
▲六月廿三日　東部カナダ、タイム
▲六月廿八日　夏の日本觀光[illegible]
▲八月上旬　カルフォニア[illegible]

Nikko sukiyaki
japanese restaurant/tavern
にっ[illegible]

各種パーティ

營業時間
月—金曜日　正午から十二時迄
土曜日　四時から十二時迄
日曜日　四時から十時迄

水無月句会二月『氷柱』小財新句浪選

軒氷柱甘え寄る陽のこぼれ沈(し)む　中原一花
吊橋の氷柱つらなりシャ鳴りぬ　増田螢火
磨鉱の寂れ香めぬ大氷柱　濱ひろみ
窓灯明し軒に氷柱の生れつゝ　沖廣南原
鐵骨の足場のつらゝ殘能業　上杉壽恵
軒氷柱しづくしそめて鳥のかげ　高橋すみれ
書下り氷柱持つ子の手に細し　大久保清女
つらゝ散構線り拾ふ樋の漏れ　北村勝
釣小屋の氷柱玲瓏と陽に眩し　森明星
徐々進む貨車に氷柱の想い居り　三輪志津
蒼碧の底を氷柱嚴支ふ　渡邊屯行
きら〳〵と軒端の氷柱細りゆく　北村由茶花
軒つらゝ雀が散らす玉しぶき　若山喜美
燦然と光り返して滴つらゝ　三井月鏡
日々太るつらゝの尖り地に届き　北村夏背
陽に映えて透けるつらゝに命問ふ　北村美世
地にまでも伸びてつらゝの燦々と　北川野々花
頬杖しつ思索のとぎれ直つらゝ　選者

美勇登句会新應募俳句選集

『夜長』　選者 青木天浪

(天) 一夢の醒めし夜長や雨を聴く　浪子
(地) 書に倦みてお茶に安らぐ夜長かな　的場たえ
(人) 垣越しに琴の音を聴く夜長かな　丸野桃月
聖書讀めば夜長も安し寒燈下　佐藤旭山
浮き灯り漁舟夜長の波の上　増田螢火
歸り急ぐ客を止めし夜長かな　的場たえ
ゆつくりと呑もうか友よ夜は長い　安井享芳
徑の座のしめやかにして夜長し　肥後陽子
大平原明るき月ゝ夜長かな　福田清
越し方の想ひ出繁き夜長かな　矢頭信子
壁に映るわが影淋し夜長かな　矢頭信子
新書讀む夜長の窓や月明り　立石嘉江
長き夜を語るも樂し祖母の家　藤本春野
長き夜や不圖浮びたる冬一句　北川笑川
獨り居の時計の刻み夜長かな　藤本春野
手枕の疲れ夜長の刻を見る　田中河童子
長き夜や万象なべて靜まれり　高橋すみれ
長き夜と言えで光陰矢の如し　北川笑川
選者吟　詩話文話語らひ盡きぬ夜長かな　青木天浪

『冬季雜詠』

(天) 寒月下詩歌朗々と流れけり　田端鈍舟
(地) 冬空にバランス保つ大樹かな　北村山茶花
(人) 寒月や孤影動かず詩を吟ず　中島九生
木枯や今朝電線に鳥見えず　的場たえ
親雀子雀守る冬日向　田中河童子
家毎の白き煙や寒ノ月　北川北嶺
友情のそぞろ身に沁む寒燈下　矢頭信子
冬閑期聖書讀む日の朗らけし　佐藤旭山
凍てし雪犬の脚跡くつきりと　的場たえ
バスを待つ吹雪の朝や身を縮む　矢頭信子
カクタスの花の盛りや正月　立石嘉江

合掌や仕事始めの息を呑む　高橋すみれ
きら〳〵と旭に映ゆる軒つらら　北村山茶花
銀嶺はうすれて遠し冬の月　増田螢火
吹雪ゝみて平原州の夕の哉　田中河童子
折れまじと雪支へ居る庭の木々　丸野桃月
清浄を詫びて帰りけり雪の門　安井享芳
選者吟　寒月やロッキー山里銀の嶺　天浪

●ト市池田照子さんの募金していた横濱の高國孤兒院援助金は、第二回分三十弗が追加され、合計二百十五弗が送られた。

●ト市ダーナの親母子講は来る三月二十五日(日)正午より。

●トロント・ダーナ主催のファッション・ショーは来る三十一日午後八時から佛教會で。入場料は成人一弗五十仙。

三月三十日(金) 濟生会の總会

本会の第十八回定期總會を左の通り開催致しますので繰つてご出席下さい。

△期日 来る三月三十日(金)午後七時定刻
△場所 日光ガーデン
△諸報告と理事及び監査役の選舉

なお懇親夕食会を催しますから来る二十八日までに亀岡氏(三六八—九九三四)までお申込み下さい。会費二弗五十仙。(会員外の參加も歡迎します)

公認 濟生会

母 ヨシ (七三)

儀、永らく病氣療養中のところ、去る三月七日午前リバーデール病院にて藥石効なく永眠いたしました。ことを尋知の皆様にお知らせいたします。追つて三月八日ポールオコーネル葬儀社で通夜を營み、九日朝セント・マリア・ゴレッテイ教會で告別式を行ない、同日パイン・ヒルズ墓地に埋葬いたしました。折にはご多忙中にもかかわらず多くの皆々様のご会葬を頂き、かつまた過分なる香典、立派な供花、弔電を賜わりご厚志のほど遺族一同厚くお禮申し上げます。なお、故人病氣療養中たびたびお見舞下さいましたことと生前のご交誼を併せて略儀ながら紙上を借りて厚くお禮申し上げます。

スカボロ
喪主 長男 藤本ロイ
二男 隆治ジョージ
妻 エレナ
三男 勉トミー
妻 信子
四男 彰ジョニー
妻 マシエ
五男 豊トニー
妻 八雪子
六男 達夫ロビー
妻 セツエ
女婿 沼尻一郎
次女 妻八重子
孫 一同
親戚代表 藤本義一
友人 一同

所得税の申告

個人所得税申告(インカムタキス)について養老年金を受けている人には、ご希望により申告書作成を無料でいたします。新移住者の求めにも應じます。
ダンズピュー、ドロレスロード七〇。電話七四三—三七二六。
田中武次郎(ジョージ)

寄付感謝

一九七二年十月から今年一月末日までに次の諸氏から寄付を頂きましたことを感謝致します。(敬稱略)
トロント壽会

△二十五弗 米壽祝 佐々木菊三郎
△全 中村スミ 故夫良太

△二十弗 ト市無名 發展のため
△十五弗 田原綾子 故夫登葬儀記念
△全 森下ナオ 故夫龜吉葬儀記念
△全 福田夫人 故夫ジョージ永眠記念
△全 馬場貞次郎 病氣全快祝
△十弗 森田竜三 金婚記念
△全 稲本藤十郎 結婚六十年記念
△五弗 梅川千代

MARUTEN BEST
好評の
白味噌
醤油
清酢
醸造元

—多量入荷—
國寶新米
國寶ローズ新米
最寄り商店でお求め下さい
食料雑貨 直輸入
天野商會
T. AMANO CO. LTD. (Importers & Exporters)
1139 E. Hastings St., Vancouver, B.C.

ほんや
510 W. Hastings St.,
Vancouver 2, B.C.
Tel. 681-6716
ベストセラー
各社文庫本
月刊誌・週刊誌
メールオーダー受け承わります。

トロント市ではサービスで知られています。
アール・エリオット葬儀社
ドーバコート街七一五
(ブロア街の直ぐ南)
Earle Elliott Funeral Home
715 Dovercourt Rd. Toronto
Phone LE. 2-3301

ぢ特効薬
ぢによる出血や傷つけられたヒフによく効く治療薬を有名な研究所はぢ出血を無痛でなおす薬を發見いたしました。それはかゆさや不快さを速やかになおし、傷つけられたヒフを忍ちなおします。
今までの經驗で、これらの痛みは知らぬ間になおりふくれた「ぢ」はちぢまります。
最も重要なことは、これを使うことで、長期間にわたる「ぢ」に悩まされることがなくなることです。
そうするには、新治療薬BIO-DYNEを使うことであります。傷ついた細胞をなおし、新しい細胞をつくりあげます。
新BIO-DYNEには塗り薬と挿入薬「プリパレーション・エッチ」があり、どの薬店からでも求められる。
Whitehall Laboratories Ltd.

歐州観光團員募集
◉ヨーロッパ観光 五月十五日—六月七日
バンクーバー、キャルガリ、エドモントン各地より、日系人のための特別観光團、早めにお申込み下さい。
◉訪日グループ観光團
短期色々そろえております。月一度の出發がありますので當社までお問合わせ下さい。詳細お知らせいたします。
タイムス スクエア 旅行センター
TIMES SQUARE TRAVEL CENTRE LTD.
672 No. 3 Road Richmond B.C.
Telephone (604) 273-5686

—旅行センター御案内—

Peking-Manchurian Style
Chinese Restaurant
'GYOZA KAIKAN'
1068 Queen St. W. Toronto
Take out order-531-4123

開店お知らせ
トロント市唯一の日系人による中華料理
ギョウザ会館
今回上記の場所に日系人向きの京滿州風の中華食堂を開店いたしましたので宜敷くお引立て下さい
—男女従業員を募集中—

IMPOTRERS — DISTRIBUTORS
SHIMIZU INDUSTRIES LTD.
Mail Address: P.O. Box 5569, Vancouver 12, B.C.
344 East Hastings Street, Vancouver 4, B.C.
(606)-687-5445 or 687-5016
Rice Cooker
清水インダストリー (清水俊雄)
▲食料品・雜貨・冷凍品・雜誌の卸し御注文はコレクトコールで御申越し下さい。
▲お料理屋さん特用の業務用
○特約ヤマサ醤油 □ヤマサ醤油一斗樽 □寶みりん大びん □白・赤味噌四四斤 □天ぷら粉
○東鳩クッキー ○はなまるき味噌 ○ジャパン米 ○丸清あられ

ニューカナデアン

THE NEW CANADIAN
479 Queen St. W.
Toronto 133, Ont.
Phone 366-5[illegible]
Second class mail registration number 0366

毎週火・金二回発行
購読料金 半年五弗（前払） 一年九弗（前払）
カナダ・トロント市
ニューカナデアン

カナダの役割を日本が強く要請

ベトナム平和維持に頑張って

〔サイゴン〕シャープ外相はインドシナ現地調査と平和維持のための国際管理監視委員会の任務遂行でかなり苦心している実情を知るため、政府・議員代表団（他に記者団）とともに先週末にサイゴンに到着した。

シャープ外相はサイゴンに赴く途次、日本に立ち寄り大平外相と会談したのち、田中首相を表敬訪問したさい、田中首相から『ベトナム監視委からカナダが引揚げることなく、その役割を果たしつづけるよう』強く要請された。

シャープ外相は田中首相に『カナダとしてはベトナム和平が協定通りにいっていないことで、監視委はまことに困難な仕事についている。私たちが現地調査をした結果、カナダは監視委にふみ止まるか否かを決定することになろう』ともらしたと傳えられている。これに對し田中首相は『大いにガン張ってほしい』と激勵したが、シャープ外相は『カナダが引揚げることになれば、日本がその役割を買って出てほしい』と語った。

ベトナム平和維持に對するカナダの役割は重要だとする意見はサイゴンでも盛んで、ソ連、中国、米国の三大強国もカナダが監視委にふみ止まって努力するよう強く要請している。監視委のカナダ主席代表がシャープ外相の來訪を機会にパーテーを催したところ、北ベトナム側の首脳や有力者まで参加、まさに国際パーテーそつくりで、米国および南ベトナム首脳者たちもベトコン代表者らと相混えて歓談したほどの盛況であったという。

誰でもが持つアーチー

カナダ世論の調査結果

○…米加のトップ・テレビ番組の一つ『オール・イン・ザ・ファミリー』について、カナダ世論調査がこのほど調べたところによると、カナダ国民の十人毎に六人までこの番組を知っており、成人のうち八四％までがそれぞれの胸中に『アーチー・バンカーの差別意識』があることを認めている。

○…世論調査は今年一月に行なわれ、住宅訪問でこ[illegible]

アーチー・バンカーはユダヤ人、カトリック信者、ポーランド人その他の少数人種に對して差別感情をいだく平凡な労働者として現われている。アーチー・バンカー[illegible]

[illegible]男女ともに『差別感情が[illegible]にも巣喰っている』ことが確かとなった。

○…質問『この番組に[illegible]なが持っていることにあなたは同意しますか、しませんか』

○…回答 全国的に同意するもの八四％ しない一〇％ わからない六％。男で同意八五％ しない一〇％、わからない五％。女で同意八三％、しない一一％、わからない六％。

比島南部で反亂

回教徒中心に混成軍が攻撃

〔マニラ〕フイリピン南部ミンダナオ島の回教徒反亂軍に外国人も加わっていると同国政府が先週末明らかにした。タダド報道係官は緊急記者会見でこの事実を認め、東南アジア防衛機構の加盟国など同盟国の米、英、豪、ニュージーランド、佛、タイ各国にこの事態を通告したと發表した。同係官は『われわれは自国の問題は自国で片づける原則をとっており、東南アジア防衛機構に援助を求めているわけではない。南部ミンダナオの反亂は毛主義者、クリスチャン、回教徒、海賊、獨立主義者などによるもので、それに混って外国製武器を持つ外国人の存在を確認している。われわれは彼等を制壓しつつあ』と結[illegible]り、反亂軍が米、英、ベルギー製武器を使っているが、それらの国々が反亂軍に参加している事には勿論ならないと述べた。

先週、約百人以上の回教徒反亂軍がミンダナオ警察署を急襲、二名の反亂軍が死亡、五名が交戦の結果逮捕された。比島三千九百万の人口のうち約八〇％はローマン・カソリック信者、回教徒は四百万と推定されている。

日ソ條約間近し

タス通信主任が注目の論評

〔モスクワ〕戦後二十八年日本とソ連間に平和條約の締結が間近に迫つてきたことが、タス・ニュース主任レオニッド・ザムヤチン氏の評論によつて裏書きされるにいたつた。

ソ連紙に現われた記事の見出しは『條約を根底とする日本との関係』で、米ソ間の商業関係樹立を打診しているシュルツ米財務官の動きに伴なう日ソ貿易関係について[illegible]し『日本との貿易は自然的なもの』と述べている。

その関係を樹立し、改善する前提は平和條約の締結にあるとしている。ソ連と日本は貿易面でも最恵国待遇であるべきで、それに水をさす勢力も時折りあることを指摘している。

高校生のスト

〔オ州コーンウォール〕當地英佛混合高校の佛系学生八百人以上は先週末別個の佛系校開設を要求して一せいにストライキに突入した。この要求が容れられるまで授業ボイコットをつづけるといきまいている。

米大統領が訪日

〔ワシントン時事〕ニクソン米大統領は先週の記者会見で、日本及び欧州中南米 アフリカを今年中に訪問することと發表。訪日は夏か、夏の少し前と述べたのでおそくとも夏までに訪日することになりそう。

オ州二区補欠選擧

自由黨が勝利

〔トロント〕先週のオンタリオ州補欠選擧（マーガレット・キャンベル女史とジャック・リデル氏）二自由黨候補が勝利を収め、保守黨楽勝の予想が覆えされた。新民主黨候補はあまりふるわなかった。

トロントのセント・ジョージ区で出馬したキャンベル夫人は市参議員の經驗が有權者にうけて、三十年の保守の地盤を奪い取ったもの。またヒューロン区のリデル氏は四十一歳の若さだが、同地ではなかなかの實力者で、保守黨候補を大差で破った。

機械が失格者出すと失保金で政府を攻撃

〔オタワ〕新民主黨のルイーズ黨主は先週、失業保険金受給者が、係官との面接なしに、コンピューターの印刷物だけによって不適格者と處理されていると非難した。これについてアンドラス人力相は早急に調査することを約束した。

ルイーズ黨主は下院でのこの論議のあと記者團に、『四百人 失保調査官に四万件の調査が、たった數週間でできるわけはない』と語り、コンピューター任せにしたに違いないと述べた。

なお、アンドラス大臣は『われわれは受給者本人が勝手に仕事をしようとしない場合を除くと、受給不適合とは認めない』と述べている。

湖畔住民 數百人が避難

春日和が急轉して冬に逆戻り

〔オ州ウインザー〕先週末オ州一帯は春日和が急變、猛吹雪に時速四十ないし五十マイルの強風を伴なったのが襲い、積雪四、五インチで冬に逆戻りとなり、交通事故が随所で續發、バリー村近公道では十人の事故死があった。

ウインザー地方のセント・クレア湖畔は増水と大波、強風のため數百人がそれぞれ住宅を放棄し避難した。立木は倒れ、アパート・ハウスは浸水、數百エーカーは二、三フィートの水深下におかれている。

水害地で先週末の積雪がとけはじめるとウインザー地方の湖畔住民は再びシーエヌ鉄道沿いに高地に避難したり、州警のガード、消防隊 奉仕グループによりそれぞれ避難をくり返すこ

日本の為替市[illegible]

米ドルが強[illegible]

〔東京〕為替市場は[illegible]より十九日再開[illegible]米ドルは異常な[illegible]二六二圓ではじま[illegible]二八四圓の強い買[illegible]た。大商社の米ド[illegible]強気を呼んだもの[illegible]いるが、銀行およ[illegible]円家たちはいずれ[illegible]程度に落ちつくも[illegible]いる。

ベンチで夜[illegible]

英京スト風[illegible]

〔ロンドン〕山高[illegible]も傘の英國紳士[illegible]ンのベンチで夜明[illegible]こんな奇妙な風景[illegible]ロンドン市内どこ[illegible]れた。各方面でス[illegible]の英國で今度は鐵[illegible]手お粥外行き[illegible]行なったためであ[illegible]市内のホテルは[illegible]議員で、泊り切れ[illegible]ちは仕方なく街頭[illegible]の上で一夜を明か[illegible]なった。『寒いさ、[illegible]でも明朝は仕事に[illegible]てすむよ』とは、[illegible]員の負け惜しみ。

一時間で食[illegible]

百一個のタ[illegible]

〔プリンス・ジ[illegible]ーシー州奥地の[illegible]タマゴ食べ競争[illegible]行なわれ、イバン[illegible]エヂン氏が合計百[illegible]タマゴを一時間で[illegible]で優勝した。この[illegible]千七百十弗の義[illegible]業のためあげた。